ΤΕΤΑΡΤΗ 4 ΑΠΡΙΛΙΟΥ 1973

ΙΔΡΥΤΗΣ: ΔΗΜ. ΛΑΜΠΡΑΚΗΣ
ΕΚΔΟΤΗΣ ΔΙΕΥΘΥΝΤΗΣ: ΚΩΣΤΑΣ ΝΙΤΣΟΣ

ΓΡΑΦΕΙΑ: Χρήστου Λαδᾶ 3
ΤΗΛΕΦΩΝΑ: 3230.221–23 & 3237.283–86

ΤΑ ΝΕΑ

12 ΣΕΛΙΔΕΣ

ΑΘΗΝΑ, ΕΤΟΣ 28ο, ΑΡ. 8527 ● ΤΙΜΗ ΦΥΛΛΟΥ ΔΡΑΧΜΕΣ 2,50

ΘΑ ΑΠΟΛΟΓΗΘΗ ΣΗΜΕΡΑ Ο ΚΑΤΗΓΟΡΟΥΜΕΝΟΣ ΓΙΑ ΤΟ ΦΟΝΟ ΤΗΣ ΤΣΑΠΜΑΝ

Δέν ἐλήφθη ἔγγραφη ἀνάκληση τῆς παραιτήσεως τοῦ κ. Ἱερωνύμου

ΑΚΕΦΑΛΗ Η ΕΚΚΛΗΣΙΑ

— Τί γίνεται ἐπί τέλους. Τά γραπτά μένουν ἤ φεύγουν ;

(Τοῦ Κώστα Μητράπουλου)

Ἀντικανονική ἡ 3μηνη ἄδεια;

Ἀκέφαλος οὐσιαστικά παραμένει ἡ Ἐκκλησία τῆς Ἑλλάδος μετά τήν ἀπόφαση τῆς Διαρκοῦς Ἱερᾶς Συνόδου νά χορηγήση τρίμηνη ἀναρρωτική ἄδεια στόν ὑποβαλόντα παραίτηση Ἀρχιεπίσκοπο κ. Ἱερώνυμο.

Τό γεγονός δέ ὅτι ἡ Ἱερά Σύνοδος χορήγησε τήν ἀναρρωτική ἄδεια χωρίς νά τή ζητήση ὁ κ. Ἱερώνυμος ἀλλά καί τό γεγονός ὅτι δέν ἀνεκάλεσε τήν παραίτησή του, περιπλέκει τό ὅλον θέμα γύρω ἀπό τή θέση τοῦ Ἀρχιεπισκοπικοῦ Θρόνου. Ἐνῶ παράλληλα, ὅπως ὑπογραμμίζουν συνοδικοί καί ἄλλοι μητροπολῖτες, ἡ ἐξέλιξη τῶν ἐκκλησιαστικῶν πραγμάτων δέν θά εἶναι κανονική.

Οἱ ἀποφάσεις π.χ. τῆς Διαρκοῦς Ἱερᾶς Συνόδου θά εἶναι ἀπό ἀπόψεως δικονομικῆς, ἀμφισβητησίμου ἐγκυρότητος.

Καί ἐνῶ αὐτές οἱ παρατηρήσεις διατυπώνονται μεταξύ τῶν ἱεραρχῶν, ὁ μητροπολίτης Φλωρίνης κ. Αὐγουστῖνος, προέβη χθές σέ νέες δηλώσεις.

Ὁ κ. Αὐγουστῖνος ὑπογραμμίζει, μεταξύ ἄλλων καί τά ἑξῆς :

«Κατόπιν τῆς δημοσιεύσεως εἰς τόν Τύπον τῆς ὑποβληθείσης παραιτήσεως τοῦ Ἀρχιεπισκόπου κ. Ἱερωνύμου, ὡς καί τοῦ σχετικοῦ ἀνακοινωθέντος τῆς Ἱ. Συνόδου, ἐν συνεχείᾳ χθεσινῶν δηλώσεών μου, ἔχω νά παρατηρήσω καί τά ἑξῆς:

Ἱ. Ἡ παραίτησις τοῦ κ. Ἱερωνύμου ἀποδεικνύεται τήν φορᾶν αὐτήν ὅτι εἶναι ὁριστική καί ἀμετάκλητος. Ὁ κ. Ἱερώνυμος εἶναι ἀρκετά εὐφυής ὥστε ν' ἀντιλαμβάνεται, ὅτι μόνον ἐχθροί του εἶναι δυνατόν νά προτρέπουν αὐτόν εἰς ἀνάκλησιν τῆς παραιτήσεως, καί ἐπιστροφήν ἐξ Ὑστερνίων εἰς Ἀθήνας. Θά εἶναι τοῦτο ἐσχάτη ἐξευτελιστικοῦ. Δυστυχῶς ὁ κ. Ἱερώνυμος ὡς Ἀρχιεπίσκοπος ἔχει ἀποθάνει πλέον ἐν τῇ συνειδήσει τοῦ Ὀρθοδόξου πληρώματος τῆς Ἐκκλησίας καί οὐδέν ἐκ τῶν κατά παραγγελίαν ἀποστελλομένων ὑπέρ αὐτοῦ τηλεγραφημάτων θά δυνηθῇ νά στερεώσῃ τά θαθρα τοῦ Ἀρχιεπισκοπικοῦ Θρόνου καί νά ἐξουδετερώσῃ τάς ἀλγεινάς ἐντυπώσεις τῶν διαφόρων ἀντικανονικῶν ἐνεργειῶν του καί πράξεων, ὧν κορυφαία ὑπῆρξεν ὁ ἐξοστρακισμός ὅλων τῶν Ἱερῶν κανόνων ἐκ τοῦ Καταστατικοῦ Χάρτου τῆς Ἐκκλησίας.

2. Ἐφ' ὅσον εἶναι γεγονός πλέον, ὅτι ὁ Ἱερώνυμος ἐμμένει εἰς τήν ἀπόφασίν του, ἐρωτῶμεν: Τί νόημα ἔχει ἡ χορήγησις τριμήνου ἀδείας εἰς αὐτόν; Δέν ἐζήτησεν ὁ Ἱερώνυμος ἄδειαν ἀπουσίας. Ὄχι! Ὑπέβαλε παραίτησιν, ἥτις παρ' ὅλην τήν κομψότητα τῆς λύσσης περικλείει ὅλον τό δράμα, ὅπερ παίζεται εἰς τήν καρδίαν του. Συνεπῶς ἡ μετάβασις ἀντιπροσωπείας εἰς Ὑστέρνια τῆς Ἱερᾶς Συνόδου διά νά ἐκλιπαρήσῃ τόν Ἱερώνυμον πρός ἀνάκλησιν, ἤτο ὄχι μόνον ἄστοχος ἐνέργεια, ἀλλ' ὡς παρετηρήθη καί ὑπό ἄλλων, οὐδόλως ὑπῆρξε συντελεστική τῆς ἀξιοπρεπείας τῶν Ἱεραρχῶν. Διότι δέν ἐξαρτᾶται ἡ ζωή τῆς Ἐκκλησίας ἐξ ἑνός ἀνθρώπου. Ἀλλοίμονον! Ἡ ἱστορία τῆς Ὀρθοδό-

● Συνέχεια στή σελίδα 7

ΕΠΙΔΙΩΞΗ ΤΗΣ ΗΓΕΣΙΑΣ ΤΩΝ ΕΝΟΠΛΩΝ ΔΥΝΑΜΕΩΝ

«Ὁ στρατός νά γυρίση στούς στρατῶνες»

ΝΤΕΜΙΡΕΛ : Ο ΛΑΟΣ ΝΑ ΕΚΛΕΞΗ ΤΟΝ ΠΡΟΕΔΡΟ

ΑΓΚΥΡΑ, 4. Ἰδιαιτέρα Ὑπηρεσία.

«Ἐπιστροφή τοῦ στρατοῦ στούς στρατῶνες» θά ἐπιδιώξουν οἱ ἡγέτες τῶν τουρκικῶν ἐνόπλων δυνάμεων, διότι ἡ τελευταία διετία τούς δίδαξε ὅτι ἡ ἀνάμιξη τῶν στρατιωτικῶν στήν πολιτική, ἄν δέν βλάπτη, ὁπωσδήποτε δέν ὠφελεῖ τό Στράτευμα καί τούς ἡγέτες του.

Ἡ ἐπιστροφή αὐτή τοῦ Στρατοῦ στά καθήκοντά του θά γίνη, βεβαίως, μέ ἀργό ρυθμό, γιά νά διασωθῆ τό γόητρο τῶν ἀρχηγῶν του.

Αὐτή εἶναι ἡ γνώμη τῶν ἐδῶ πολιτικῶν παρατηρητῶν, τήν ὁποία ἔρχεται νά ἐνισχύση καί ἡ ἀποκάλυψη ὅτι ἔχει σημειωθῆ διάσταση μεταξύ τοῦ ἀρχηγοῦ τῆς Ἀεροπορίας, πτεράρχου Μπατούρ καί τῶν ἡγετῶν τῶν ἄλλων ὅπλων, πάνω στή γραμμή πού πρέπει νά ἀκολουθήσουν οἱ στρατιωτικοί στήν κρίση πού συνεχίζεται. Ὑπάρχουν πληροφορίες ἀπό ἀξιόπιστες πηγές, ὅτι ὁ Μπατούρ ἔπεισε τούς συναδέλφους του ὅτι μόνο καιό εἶναι δυνατό νά προκύψη ἀπό ἀνοιχτή ἐπέμβαση τῶν στρατιωτικῶν στήν πολιτική ζωή τῆς χώρας, μέ κατάργηση τοῦ Κοινοβουλευτικοῦ καθεστῶτος.

Στό μεταξύ, τό Κόμμα τῆς Δικαιοσύνης, τό μεγαλύτερο σέ δύναμη ἀπό τά τουρκικά κόμματα, τοῦ ὁποίου ὁ ἀρχηγός Σουλεϊμάν Ντεμιρέλ ἀναγκάσθηκε νά παραιτηθῆ ἀπό τήν πρωθυπουργία, ὕστερα ἀπό τό γνωστό τελεσίγραφο τῶν στρατιωτικῶν, τό Μάρτιο τοῦ 1971, πρότεινε χθές διάφορες λύσεις γιά νά ὑπερπηδηθῆ τό ἀδιέξοδο στήν ἐκλογή νέου προέδρου τῆς Δημοκρατίας. Μιά ἀπό τίς λύσεις αὐτές εἶναι νά ἐκλεγῆ ὁ πρόεδρος ἀπ' εὐθείας ἀπό τό λαό ἀφοῦ τροποποιηθῆ τό Σύνταγμα. Ἡ Κεντρική Ἐπιτροπή τοῦ Κόμματος, ὕστερα ἀπό πολύωρη σύσκεψη πρότεινε ἐπίσης, νά ἐπιπεισθῆ ἡ διενέργεια βουλευτικῶν ἐκλογῶν γιά νά ἐκλέξη τόν πρόεδρο ἡ νέα Ἐθνοσυνέλευση, ἤ, τέλος, νά γίνη νέα προσπάθεια γιά νά βρεθῆ μιά προσωπικότητα τῆς Ἐθνοσυνελεύσεως ἀποδεκτή, τόσο ἀπό τούς στρατιωτικούς, ὅσο καί ἀπό τούς πολιτικούς ἡγέτες καί νά ἐκλεγῆ πρόεδρος τῆς Δημοκρατίας.

Τό Λαϊκό Κόμμα τοῦ Μπουλέντ Ἐτζεβίτ δέν ἔχει ἀνακοινώσει ὡς τή στιγμή τίς ἀπόψεις του. Πάντως εἶναι γνωστό ὅτι προτιμᾶ ἡ ἐκλογή τοῦ νέου προέδρου νά γίνη ὅπως ὁρίζει τό Σύνταγμα τῆς χώρας, δηλαδή μεταξύ τῶν μελῶν τῆς Γερουσίας.

Ἄλλωστε, καί ὁ προσωρινός πρόεδρος Τεκίν Ἀριμπουρούν, τόνισε σέ συνέντευξή του, ὅτι «τό Σύνταγμα ἐπιτάσσει ἡ ἐκλογή τοῦ Προέδρου νά γίνη μεταξύ τῶν μελῶν τῆς Ἐθνοσυνελεύσεως».

Σήμερα τό ἀπόγευμα θά συνεχισθῆ ὁ μαραθώνιος τῶν ψηφοφοριῶν στήν Ἐθνοσυνέλευση, γιά τήν ἐκλογή προέδρου. Ἄν δέν ὑποβληθοῦν νέες ὑποψηφιότητες, ἀναμένεται ὅτι καί ἡ σημερινή, 14η στή σειρά, ψηφοφορία δέν θά ἔχη κανένα ἀποτέλεσμα.

ΣΚΟΤΩΘΗΚΕ ΕΡΓΑΤΗΣ

Αἱματηρές συγκρούσεις στήν Ἱσπανία

ΒΑΡΚΕΛΩΝΗ, 4. Ἀσσοσιέϊτεντ Πρές. — Γιουνάϊτεντ Πρές. —

Ἄλλος ἕνας Ἱσπανός ἐργάτης σκοτώθηκε, χθές, ἀπό τήν ἀστυνομία τοῦ φρανκικοῦ καθεστῶτος.

Πάνω ἀπό 2.000 οἰκοδόμοι εἶχαν ὀργανώσει διαδήλωση διαμαρτυρίας ὅταν ἡ ἀστυνομία ἄρχισε νά πυροβολῆ ἐναντίον τους, μέ ἀποτέλεσμα νά σκοτώση ἕνα ἀπ' αὐτούς καί τραυματίση ἄλλον ἕνα.

Ἡ ἐργατική ἀναταραχή πού ξέσπασε στήν περιοχή τῆς Βαρκελώνης χαρακτηρίζεται σάν ἡ πιό σοβαρή τῶν τελευταίων 12 μηνῶν.

Δεκάδες ἐργάτες τραυματίσθηκαν, ἤ συνελήφθησαν ἀφοῦ συγκρούσθηκαν μέ τήν ἀστυνομία, χρησιμοποιώντας πέτρες καί ξύλα καί ἀφοῦ σταμάτησαν δύο ἁμαξοστοιχίες.

Δέκα ἀστυνομικοί, μεταξύ τῶν ὁποίων εἶναι καί τέσσαρες ὑπαξιωματικοί, τραυματίσθηκαν.

Ἡ χθεσινή σύγκρουση ἔγινε στή μικρή πόλη Σάν Ἀντριάν Ντέλ Μπέζος, σέ ἀπόσταση 8 χιλιομέτρων, στά βάρεια τῆς Βαρκελώνης, ὅταν οἱ ἐργάτες πού κτίζουν τό νέο θερμοηλεκτρικό ἐργοστάσιο τῆς ἑταιρίας «Φουέρζα Ἐλέκτρικα Ντέ Καταλούνα» πληροφορήθηκαν ὅτι δέν θά τούς καταβληθοῦν πέντε μεροκάματα, ἐπειδή τή Δευτέρα, σταμάτησαν γιά λίγη ὥρα τή δουλειά τους σέ ἔνδειξη διαμαρτυρίας γιά τό γεγονός ὅτι τά αἰτήματά τους γιά αὔξηση τῶν ἀποδοχῶν τους, ἀγνοοῦνται.

ΣΤΟ ΜΑΡΑΘΩΝΑ

2 ἐργάτες θάφτηκαν ζωντανοί

Ο ΕΝΑΣ ΠΕΘΑΝΕ

Δύο ἐργάτες καταπλακώθηκαν ἀπό ὄγκους χωμάτων, κατά τήν διάνοιξη δεξαμενῆς τῆς Ἑταιρίας Ὑδάτων στήν ἀγροτική περιοχή λίμνης Μαραθῶνος. Ὁ Σπ. Δ. Σιδέρης, ἐτῶν 47, ἀνεσύρθη ἡμιθανής καί ἀργότερα ὑπέκυψε. Ὁ δεύτερος ἐργάτης Σπ. Χ. Πατσαδούρας, ἐτῶν 37, τραυματίσθηκε ἐλαφρά. Τό δυστύχημα ἔγινε χθές στίς 11.30 τό πρωΐ.

Σύζυγος καί θεία ἐναντίον τοῦ Μουντῆ

«Εἶμαι ἀθῶος», ἐπαναλαμβάνει ὁ Ν. Μουντῆς στό Κακουργιοδικεῖο καί προσθέτει ὅτι δέν ἔχει καμμιά σχέση μέ τή δολοφονία τῆς Ἄνν Τσάπμαν.

ΝΕΑ ΣΤΟΙΧΕΙΑ ΗΛΘΑΝ ΣΕ ΦΩΣ

Μέ καταθέσεις μαρτύρων συνεχίζεται ἀπό τό πρωΐ στό Κακουργιοδικεῖο Ἀθηνῶν ἡ δίκη τοῦ Νικολάου Μουντῆ πού κατηγορεῖται γιά τό φόνο τῆς Ἀγγλίδος δημοσιογράφου Ἄνν Τσάπμαν.

«Εἶμαι ἀθῶος» : Μέ τή φράση αὐτή ἄρχισε χθές τό πρωΐ στήν κατάμεστη αἴθουσα ἡ δίκη καί συνεχίστηκε ὡς τό μεσημέρι, μέ μιά προσπάθεια ὅλων τῶν παραγόντων νά διερευνηθῆ ὁ χαρακτήρας τοῦ θύματος καί νά ἐξακριβωθοῦν ὅλες οἱ κινήσεις του, ἀπό τή στιγμή πού ξεκίνησε ἀπό τό Λονδίνο ὡς τή στιγμή πού χάνονται τά ἴχνη της ἀπό τό ξενοδοχεῖο της στό Καβούρι. Σ' ὅλη τήν προσπάθεια αὐτή, ὁ Μουντῆς βρίσκεται στό περιθώριο. Ψύχραιμος, ἀνάμεσα στούς φρουρούς του, παρακολουθεῖ τή διαδικασία, ἀκούει νά γίνεται λόγος γιά τή λαίδη Φλέμιγκ, γιά δυό ματωμένα κομμάτια ἀπό ἀνδρικό πουκάμισο, γιά δακτυλικά ἀποτυπώματα ἀγνώστου καί χάπια ναυτίας, πού βρέθηκαν στό πτῶμα καί πού τώρα δέν ὑπάρχουν πουθενά, καί περιμένει νάρθη ἡ σειρά του.

Ἀργά μεσημέρι, ὁ πρόεδρος ἐκφωνεῖ ἕνα ὄνομα, πού κάνει τόν κατηγορούμενο νά χάση γιά λίγο τήν ἀπάθειά του :

— Καΐτη Μολιοῦ.

Εἶναι ἡ θεία τῆς γυναίκας του. Μιά διακοπή γιά τίς 5 τό ἀπόγευμα κι' ὡς τό βράδυ ἀργά ἡ διαδικασία εἶναι ἀφιερωμένη στίς κινήσεις τοῦ Μουντῆ. Τόν τόνο τόν δίνει ἡ δυναμική θεία, πού ὑποχρεώνει τόν πρόεδρο νά τήν ρωτήση «μήπως τά φουσκώνει λίγο»

Ὁ Ἔντουαρντ Τσάπμαν, πατέρας τῆς Ἄνν, καταθέτει.

Ἡ θεία Καΐτη ξέρει...

Ἡ θεία Καΐτη ξέρει... Λίγο πρίν, εἶχε σμίξει τά λεπτόγραμμα χείλη της, σέ μιά προσπάθεια ἀποσαφηνίσεως τοῦ ρόλου, πού ὁ πρόεδρος τοῦ Κακουργιοδικείου συνόψισε στό τέλος τῆς πολύωρης ἐξετάσεώς της : «Ἐσεῖς, ἁπλῶς, ἀνάψατε τό φῶς...».

Ἡ Καΐτη Μολιοῦ, θεία καί παράγων τοῦ ζεύγους Μουντῆ, παράγων τῆς ἀνακρίσεως καί τῆς συλλήψεως τοῦ ἀνηψιοῦ, δέν ἔχασε τόν τίτλο οὔτε κατά τή χθεσινή δίκη. Ἀκόμα καί ἡ ἀνηψιά της, ἡ γυναίκα τοῦ κατηγορουμένου, μ' ὅλη τήν πληθωρική μαρτυρία της, σέ πολλές περιπτώσεις κατέφυγε στό σλόγκαν τῆς πανταδυναμίας της : «Ἡ θεία Καΐτη ξέρει...».

Ἡ θεία Καΐτη, προστάτις μιᾶς κακομεταχειρισμένης, ἀπό τόν σύζυγο, ἀνηψιάς, «ἄναψε τό φῶς» σ' ἕνα σκοτεινό ἔγκλημα. Κόκκινο γιά τήν ἀνηψιά, πράσινο γιά τίς Ἀρχές. Ὁπωσδήποτε, ἡ καταγγελία της ἔδωσε τή δυνατότητα γιά τήν ἀναθεώρηση μιᾶς ἀρχειοθετημένης δικογραφίας, καί ἡ κατάθεσή της τήν εἰκόνα μιᾶς ἀπομυθοποιημένης κάθαρσης. Τό συρματοδεμένο πτῶμα τῆς Ἀγγλίδας δημοσιογράφου Ἄνν Τσάπμαν, ἀνάμεσα στούς χρυσοκίτρινους ἀσπαλάθους τοῦ οἰκοπέδου πού βρίσκεται στό Καβούρι τῆς Βουλιαγμένης, θά συντηρήση ἀκόμα τήν ἀγωνία τοῦ πατέρα της, πού μαγνητοφωνεῖ στή δίκη ὅσα τοῦ μεταφράζει ἀπό τή διαδικασία ὁ διερμηνέας του, μέχρι ν' ἀκούση καί τήν ἀπολογία τοῦ φερομένου σάν δολοφόνου τοῦ παιδιοῦ του.

Τό πάθος τοῦ συζύγου

Ὅλα ἄρχισαν ἀπό μιά οἰκογενειακή περιπέτεια. Ἡ Ἀγγελική Μουντῆ, ἡ γυναίκα τοῦ Νίκου, ξαφνικά ἀνακάλυψε ὅτι ὁ ἄνδρας της εἶχε τό πάθος τοῦ ἡδονοβλεψία. Ἔκανε συχνά ὀπτικούς περιπάτους σέ χώρους ἐρωτικῶν συνεντεύξεων. Ἕνα τέτοιο περίπατο τόν ἔκανε καί τό βράδυ πού σφάδαζε ἡ Ἄνν μέσα στό χέρσο χωράφι. «Τό ἄλλο βράδυ ἔγινε φασαρία στό σπίτι, εἶπε ἡ Ἀγγελική. Ὁ Μουντῆς μέ ἔπιασε ἀπό τό λαιμό. Τοῦ λέω, σάν δολοφόνος κάνεις τά μάτια σου. Κι' ἐκεῖνος μ' ἄφησε λέγοντας: «Ἔχε χάρη πού μέ κρατᾶς στό χέρι». Τό λέω στή θεία Καΐτη κι' ἐκείνη μοῦ λέει: "Δέ θές νά εἶναι ὁ δολοφόνος τῆς Τσάπμαν..." ». Πέρασαν ἀρκετοί μῆνες ἀπό τότε. Ὁ Μουντῆς δέν ἀρκέστηκε στήν κακομεταχείριση τῆς γυναίκας του, ἀλλά ἔδωσε ἕνα χαστούκι καί στή θεία Καΐτη κι' ἀπό κεῖ καί πέρα ἐκείνη ἤξερε...

Ἡ συνέντευξη

Ἡ ἀπολογία τοῦ κατηγορουμένου, πού θά γίνη σήμερα, θά δώση τήν εὐκαιρία στόν πατέρα τῆς Τσάπμαν νά ἐπανεξετάση τό μυστήριο, πού ὁ ἴδιος τοποθέτησε σ' ἕνα κομμάτι μαγνητοταινίας μέ συνέντευξη πού ἐξαφανίστηκε ἀπό τά δημοσιογραφικά σύνεργα τῆς κόρης του. Μέ ποιόν εἶχε πάρει τή συνέντευξη καί μέ ποιόν θά συναντιώταν ἐκεῖνο τό βράδυ; Ὁ ἴδιος ὁ Ἔντουαρντ Τσάπμαν δήλωσε, ὅτι ἀκόμα δέν ἔχει τίποτα ἐναντίον τοῦ Μουντῆ καί, πολύ περισσότερο, δέν εἶχε τίποτα ἐναντίον τοῦ κατηγορουμένου ἡ γυναίκα του ἡ Ἀγγελική, πού, «ἄν δέν ἦταν δολοφόνος θά μποροῦσε νά ἦταν, ὅπως εἶπε, ἀκόμα πατέρας τῶν παιδιῶν μου...». Κι' ὅταν ρωτήθηκε ποιός μποροῦσε νά τό βεβαιώση αὐτό, ἐκείνη ἄφησε νά ἐννοηθῆ τό σλόγκαν: «Ἡ θεία Καΐτη ξέρει...».

Κοινά, ἀντιφάσεις καί δυστοκίες σέ κρίσιμα σημεῖα τῆς ὑποθέσεως, μέσα στό πλαίσιο ἑνός νέου στοιχείου πού παρουσίασε ἡ χθεσινή ἀκροαματική διαδικασία: Ἡ Τσάπμαν ἐπρόκειτο νά συναντήση τήν λαίδη Φλέμιγκ. Τό εἶπε ὁ πατέρας της καί ὁ ἀρχηγός τῆς ἀποστολῆς τῶν ξένων στήν Ἑλλάδα Ἀρ. Κότσιας. Ὁ πρῶτος τό πληροφορήθηκε ἀπό τόν προϊστάμενο τῆς Ἄνν στό

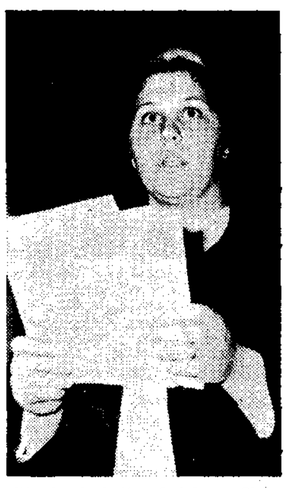

Ἡ Ἀγγελική Μουντῆ ἐνῶ καταθέτει σέ βάρος τοῦ συζύγου της.

Ἡ θεία Καΐτη... ξέρει. Ἡ Αἰκατερίνη Μολιοῦ, θεία τῆς συζύγου τοῦ Ν. Μουντῆ ἀπό τούς κυριώτερους μάρτυρες κατηγορίας.

Μπί Μπί Σί, πρίν ἔρθη στήν Ἑλλάδα. Τοῦ εἶπε ὅτι εἶχε ἐπιστήσει τούς κινδύνους πού παρουσίαζε ἡ συνέντευξη γιά τή δημοσιογράφο Καί ὁ πρόεδρος τοῦ δικαστηρίου, ἐκφράζοντας τήν ἀπορία του, ρώτησε τόν ἐρωτῶντα συνήγορο: «Μά τί ἤθελε νά τήν ρωτήση, γιά φάρμακα;». Ὁ κ. συνήγορος ἀπάντησε ὅτι ἐκείνη τήν ἐποχή ἡ λαίδη Φλέμιγκ ἦταν φυλακισμένη στόν Κορυδαλλό. Ἦταν τό μόνο πού δέν ἤξερε ἡ θεία Καΐτη...

ΔΗΜ. ΣΑΠΡΑΝΙΔΗΣ

(Πλήρη πρακτικά τῆς δίκης στή σελίδα 5).

ΤΕΤΑΜΕΝΗ Η ΚΑΤΑΣΤΑΣΗ ΣΤΗΝ ΚΥΠΡΟ

Νέο κῦμα ἐπιδέσεων ἐξαπέλυσαν οἱ γριβικοί

ΕΠΑΝΕΛΗΦΘΗΣΑΝ ΟΙ ΕΝΔΟΚΥΠΡΙΑΚΕΣ

Νέες ἐπιθέσεις ἐνόπλων ὁπαδῶν τοῦ στρατηγοῦ Γρίβα χθές βράδυ ἐναντίον δύο ἀστυνομικῶν στοθμῶν στήν περιοχή τῆς Λευκωσίας καί ἐκρήξεις βομβῶν στό κέντρο τῆς πόλεως. Καί ἐν τῷ μεταξύ, μέσα σ' αὐτή τήν ἀπαισιόδοξη — γιά τήν ἑλληνική πλευρά — ἀτμοσφαιρα, ἐπανελήφθησαν οἱ ἐνδοκυπριακές συνομιλίες. Ἡ συνάντηση τῶν κ.κ. Κληρίδη — Ντενκτάς κράτησε χθές παραπάνω ἀπό δύο ὧρες καί κατ' αὐτήν ἄρχισε ἡ συζήτηση τοῦ λεπτοῦ συνταγματικοῦ θέματος τῆς τοπικῆς αὐτοδιοικήσεως.

Σύμφωνα μέ ὅσα μεταδίδει ἀπό τήν Λευκωσία ὁ ἀνταποκριτής τῶν «Νέων», συναντήσεις τῶν δύο συνομιλητῶν θά γίνωνται καθημερινά μέχρι τήν Παρασκευή, προκειμένου νά ἐκτεθοῦν σέ πλάτος οἱ ἀπόψεις τῶν δύο πλευρῶν ἐπί τοῦ θέματος. Ἐξ ἄλλου, σύμφωνα μέ πληροφορίες καλά ἐνημερωμένης πηγῆς, ὁ Ἕλλην πρεσβευτής κ. Ε. Λαγάκος συναντᾶ σοβαρές δυσχέρειες στήν προσπάθειά του νά ἐπιτύχη τήν ἐκτόνωση τῆς καταστάσεως στήν Μεγαλόνησο.

Τό πρακτορεῖο «Ἀσσοσιέϊτεντ Πρές» μετέδωσε, σήμερα τό πρωΐ, ἀπό τή Λευκωσία, τά ἑξῆς:

Οἱ μασκοφόροι ἐπιδρομεῖς ξαναχτύπησαν, χθές τήν νύκτα, μέ ἐπιθέσεις ἐναντίον δύο ἀστυνομικῶν σταθμῶν τῆς ὑπαίθρου, ἀπό τούς ὁποίους τόν ἕνα τόν πυρπόλησαν καί τόν κατέστρεψαν.

Δέν ὑπάρχουν θύματα, ὅπως ἀνακοίνωσε ἡ ἀστυνομία.

Ὁ σταθμός πού καταστράφηκε ἦταν τοῦ χωριοῦ Κοκκινοτριμυθιά, σέ ἀπόσταση δέκα περίπου χιλιομέτρων ἀπό τή Λευκωσία.

Ὁ ἄλλος σταθμός πού δέχθηκε τήν ἐπίθεση τῶν μασκοφόρων εἶναι τοῦ ὀρεινοῦ χωριοῦ Εὐρύχου, στόν ὁποῖο οἱ ἐπιδρομεῖς ἀπακρούσθηκαν ἀπό τούς πέντε ἄνδρες τῆς φρουρᾶς του, ὕστερα ἀπό ἀνταλλαγή πυρῶν πού κράτησε πέντε λεπτά.

Στήν ἐπίθεση κατά τοῦ σταθμοῦ τῆς Κοκκινοτριμυθιᾶς, οἱ ἐπιδρομεῖς ἔριξαν μιά ἐμπρηστική βόμβα στό μικρό κτίριο, τό ὁποῖο ἀμέσως σχεδόν τό ἀγκάλιασαν οἱ φλόγες. Οἱ ἄνδρες τῆς φρουρᾶς του ἀναγκάσθηκαν νά βγοῦν ἔξω. Οἱ μασκοφόροι ἔσπευσαν νά ἐξαφανισθοῦν ὅταν ἀντελήφθησαν ὅτι πλησίαζαν στό χωριό ἐνισχύσεις πού εἶχαν σταλῆ ἀπό τήν Λευκωσία.

Οἱ δυό αὐτές ἐπιθέσεις εἶναι οἱ τελευταῖες μιᾶς σειρᾶς ἀναλόγων ἐπιδρομῶν πού ἐξαπολύουν οἱ ἄνδρες τοῦ στρατηγοῦ Γρίβα ἐδῶ καί τρεῖς περίπου μῆνες. —

Ἔβαλαν φωτιά στόν σταθμό

Ἐπείγον τηλεγράφημα τοῦ ἀνταποκριτοῦ τῶν «Νέων» στή Λευκωσία

● Συνέχεια στή σελίδα 7

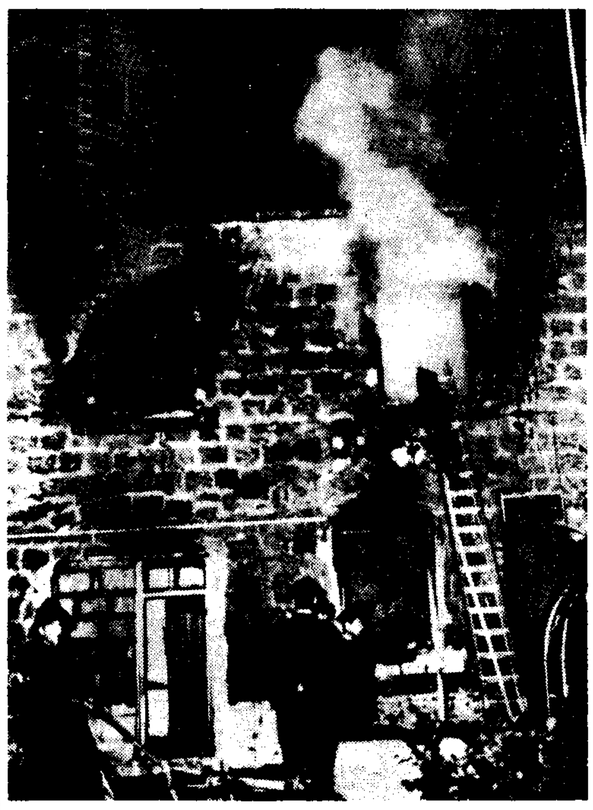

Πυροσβέστες καί ἀστυνομικοί κατέβαλαν πολύωρες προσπάθειες γιά νά θέσουν ὑπό ἔλεγχο τήν πυρκαϊά στόν ἀστυνομικό σταθμό Κοκκινοτριμυθιᾶς, δυτικά τῆς Λευκωσίας. Ἡ πυρκαϊά ὑπῆρξε ἔργο ἐνόπλων μασκοφόρων.

(Τηλεφωτογραφία Γιουνάϊτεντ Πρές καί Ἀθηναϊκοῦ Πρακτορείου)

Ξένοι βουλευταί

ΖΗΤΟΥΝ ΑΠΕΛΕΥΘΕΡΩΣΗ ΤΟΥ κ. ΔΗΜ. ΤΣΑΤΣΟΥ

Καί τῆς κ. Τσουδεροῦ

Τήν ἄμεση ἀπελευθέρωση τοῦ καθηγητοῦ κ. Δημητρίου Θ. Τσάτσου, ζήτησε ἀπό τήν ἑλληνική κυβέρνηση ὁ ὑπουργός Ἐπιστημονικῆς Ἐρεύνης τοῦ Ὁμοσπόνδου Γερμανικοῦ Κράτους τῆς Βορείου Ρηνανίας — Βεστφαλίας κ. Γιοχάνες Ράου. Τοῦτο μετέδωσε χθές τό βράδυ ὁ ραδιοσταθμός τῆς Κολωνίας «Ντόϋτσε Βέλλε».

Ἐξ ἄλλου, μέ ἔκκλησή τους πρός τή γερμανική κυβέρνηση, ὁ δήμαρχος Βερολίνου, ὁ ὑπουργός Παιδείας, πολλοί βουλευταί, καθηγηταί καί ἄλλες προσωπικότητες, ζήτησαν νά ἐντείνη τίς προσπάθειές της γιά τήν ἀπελευθέρωση τῶν πολιτικῶν κρατουμένων στήν Ἑλλάδα. Οἱ συλληφθέντες κ. Δημ. Θ. Τσάτσος καί ἡ κυρία Βιργινία Τσουδεροῦ εἶναι ἐνσυνείδητοι δημοκράτες, τονίζεται στή ἔκκληση.

Στό Λονδῖνο, ἐξ ἄλλου, πέντε βουλευταί κατέθεσαν ψήφισμα πρός συζήτηση στή Βουλή τῶν Κοινοτήτων, στό ὁποῖο ἀναφέρονται στήν κατάσταση στήν Ἑλλάδα καί ἰδιαίτερα στό θέμα τῆς συλλήψεως τῆς θυγατέρας τοῦ πρώην πρωθυπουργοῦ κυρίας Βιργινίας Τσουδεροῦ. Τήν εἴδηση μετέδωσε χθές τό Μπί Μπί Σί.

ΕΠΕΣΤΡΕΨΑΝ ΠΕΝΤΕ ΝΑΥΤΙΚΟΙ ΤΟΥ «ΜΙΧΑΛΑΚΗΣ»

Πέντε Ἕλληνες ναυτικοί ,μέλη τοῦ πληρώματος τοῦ δεξαμενοπλοίου «Μιχαλάκης», ἐπί τοῦ ὁποίου σημειώθηκαν τά γνωστά ἐπεισόδια, ἐπέστρεψαν χθές τό ἀπόγευμα ἀεροπορικῶς στήν Ἀθήνα, ἀπό τήν Νέα Ὑόρκη.

Οἱ ἀφιχθέντες ναυτικοί εἶναι οἱ Παν. Μασαλῆς, γ' μηχανικός, Ἡρακλῆς Μαρουδῆς, ἀνθυποπλοίαρχος, Π. Κωνστανταράκης, ἀντλιωρός, Δ. Μιχαλάκης, λιμενικός, Σ. Πίντος, ναύτης καί οἱ Αἰγύπτιοι Χασάν Ἀλή καί Ἀαρ Ἀχμέτ.

Οἱ Ἕλληνες ναυτικοί δέν πρόκειται νά καταθέσουν στό Κεντρικό Λιμεναρχεῖο Πειραιώς διότι δέν ἀπεδείχθη, ὅτι ὑπέπεσαν σέ ναυτικό παράπτωμα.

Εὔθυμα καί σοβαρά

«ΠΡΟΣΩΡΙΝΑ»

Τοῦ ΔΗΜ. ΨΑΘΑ

ΔΟΞΑ ΣΟΙ Ο ΘΕΟΣ, ἀπό πελατεία δέν ἔχει ἔλλειψη ἡ στήλη. Καί ἄν καμμιά φορά —ἀραιά καί πού— τύχη νά παρουσιαστῆ κάποια ἔλλειψη θεμάτων, ἤ μερικῶν τινῶν θεμάτων ἡ πραγμάτευση τύχη ν' ἀποδαίνη ἐπικίνδυνη (ὡς ἐκ τῶν περιστάσεων) ὅλο καί θά παρουσιαστῆ ὁ ἀπό μηχανῆς θεός, μέ τήν μορφή τοῦ «τακτικοῦ ἀναγνώστου», ἀσκοῦντος τά δικαιώματά του:

— Καλημερα σας, κύριε. Σᾶς διαβάζω ἀπό ἀμνημονεύτων χρόνων, παρακαλῶ, λοιπόν, νά μέ διαβάσετε κι' ἐσεῖς, μιά φορά, ἤ νά μέ ἀκούσετε.

Καί σοῦ παισάρει τήν ἐπιστολή του αὐτοπροσώπως, περιμένοντας νά τήν διαβάσης κι' ὕστερα νά τόν ἀκούσης. Εἶναι, λέω, ὁ ἀπό μηχανῆς